

13 Denominación: Camino de Pino Redondo					
<b>Localización-Coordenadas UTM:</b>					
<b>Inicio:</b> Km 3 de la TF-38. Pista de acceso a Tágara. (X: 3124424 Y: 0333564)					
<b>Final:</b> Vera de Erques. (X: 3117987 Y: 328898)					
<b>Distancia:</b> 11,5 Km <b>Tiempo:</b> 4 h. 40 min <b>Dificultad:</b> Media <b>Desnivel:</b> 1175 m.					
<b>Trazado:</b>	En la mayoría de trayecto	En zonas puntuales	Estado		
			Bueno	Regular	Malo
Camino/senda	X			X	
Pista		X	X		
Calle/carretera					
<b>Observaciones:</b> Trazado inexistente por las zonas intermedias de pequeñas veredas.					
<b>Clasificación del suelo (PGO):</b>		<b>Referencia catastral:</b>			
( ) Urbano ( ) Urbanizable (X) Rústico		Vía de comunicación de dominio público.			
<b>Observaciones:</b> Suelo rústico de protección ambiental (ENP, protección paisajística). La ruta acaba en un sector de Vera de Erques delimitado como ámbito de protección cautelar del patrimonio histórico.					
<b>Transición por zonas protegidas:</b>					
(X) Sí (X) ENP ( ) Otros ( ) No					
<b>Observaciones:</b> Inicio en el Parque Nacional del Teide y posterior transición por el Parque Natural de Corona Forestal.					

<p><b>Existencia de señalización:</b></p> <p><input checked="" type="checkbox"/> Sí <input type="checkbox"/> Poste <input type="checkbox"/> Marcas <input checked="" type="checkbox"/> Mojoneros  <input type="checkbox"/> Otros</p> <p><input type="checkbox"/> No</p> <p><b>Observaciones:</b> Existencia de algunos mojoneros a lo largo de la ruta.</p>	
<p><b>Impactos existentes:</b></p> <p><input checked="" type="checkbox"/> Sí <input type="checkbox"/> Basuras <input checked="" type="checkbox"/> Tuberías <input type="checkbox"/> Otros</p> <p><input type="checkbox"/> No</p> <p><b>Observaciones:</b> No se detectan puntos significativos de impacto, sólo el trazado de algunas tuberías.</p>	
<p><b>Seguridad:</b></p> <p><input type="checkbox"/> Obstáculos  <input type="checkbox"/> Desprendimientos  <input checked="" type="checkbox"/> Invasión de vegetación  <input checked="" type="checkbox"/> Bifurcaciones sin señalización  <input checked="" type="checkbox"/> Otros</p> <p><b>Observaciones:</b> No hay señalética en los puntos de cruce. Los tramos de pequeñas veredas están muy perdidos, no se identifica el camino por la falta de tránsito y por la cubierta vegetal.</p>	
<p><b>Proximidad a elementos de interés:</b></p> <p><input checked="" type="checkbox"/> Sí <input checked="" type="checkbox"/> Patrimonio etnográfico  <input type="checkbox"/> Yacimiento arqueológico  <input checked="" type="checkbox"/> Puntos de cuenca visual  <input type="checkbox"/> Otros</p> <p><input type="checkbox"/> No</p> <p><b>Observaciones:</b> Destaca el conjunto etnográfico de Pino Redondo con casa tradicional, era, horno de pan, aljibe. También resultan interesantes las Cuevas de Pi y la Chozas de los Guanches. A partir de Pino Redondo podemos tener buenas panorámicas.</p>	

**Enlace con otros senderos inventariados:**

Sí    No

Camino de Tágara  
Camino Las Cañadas – El Jaral  
Camino de La Chifira  
Camino Las Cañadas – Las Fuentes

**Idoneidad para su rehabilitación/acondicionamiento/homologación:**

Sí    Preferente    A medio/largo plazo

**Observaciones:** Preferente por ser una ruta de largo recorrido con numerosos puntos de interés y buenas panorámicas desde Pino Redondo.

**Descripción de itinerario:**

Iniciamos esta ruta por la pista que desde el kilómetro 3 de la TF-38 (carretera de Boca Tauce) entra hacia los roques y montaña del Cedro (foto 1 anexo). Al pie de estos escarpes la pista nos conduce hasta un collado donde se inicia una pronunciada curva hacia nuestra derecha. Aquí podemos ver la conexión con un sendero (nº 18) que viene desde la casa de Juan Évora (cruce de Boca Tauce) y muy próximo el comienzo de otro sendero (nº 35) sobre el margen izquierdo de la pista (foto 2 anexo). Conectamos con este último e iniciamos el descenso entre un pinar joven de repoblación. Este tramo es muy transitable, aunque se convierte en estrecha vereda por el desarrollo de la vegetación espontánea. A continuación alcanzamos nuevamente la pista para continuarla hacia abajo hasta un cruce bidireccional (foto 3 anexo). En este punto cogemos la pista que queda a nuestra izquierda para dirigirnos a la zona de Llano del Negro. En este tramo encontramos a nuestro paso una barrera metálica y más adelante, sobre el margen derecho de la pista, conectamos con el inicio de un sendero (foto 4 anexo). Este camino se encuentra en buen estado y está muy bien delimitado por piedras en sus márgenes (foto 5 anexo). A continuación llegamos a una zona de topografía muy llana denominada Llano del Negro.

Desde aquí, nos salimos del camino por la izquierda, cruzamos la pista y retomamos otra vereda poco clara a través de un pinar (*Pinetum canariensis*) que deja mucha pinocha sobre el suelo (foto 6 anexo). Luego, atravesamos una pequeña barranquera entre falsas conejeras (*Pterocephalus lasiospermus*), codesos (*Adenocarpus foliolosus*) y escobones (*Chamaecytisus proliferus*) (foto 7 anexo) para después volver a conectar con la pista de El Tablero, que viene de Llano del Negro (foto 8 anexo).

A continuación, avanzamos a la izquierda siguiendo esta pista (foto 9 anexo) y después nos desviamos y descendemos a la derecha por una senda (foto 10 anexo) que discurre próxima al barranco Las Goteras. Es un tramo de camino poco apreciable donde el pinar se abre un poco y luego vuelve con coberturas más densas (foto 11 anexo).

Más adelante, volvemos a conectar con otra pista, la que va a Tijoco Alto (foto 12 anexo), y caminamos por ella hacia la izquierda hasta volver a dejarla sobre el margen derecho. Desde aquí bajamos por un ámbito en donde no se percibe

camino (fotos 13,14 anexo) y pasamos cerca de la Choza de los Guanches, una antigua construcción de piedra con funciones de refugio (foto 15 anexo).

Posteriormente, alcanzamos la pista que accede a Pino Redondo, la cruzamos (foto 16 anexo) y seguimos por un sector donde el pinar da paso a un escobonal laxo. Aquí es posible encontrar restos de muretes que delimitaban el antiguo camino (foto 17 anexo) y más abajo, retomando esta misma pista, observamos muy próximas las Cuevas de Pi, una casa antigua junto a unas cuevas excavadas en tosca (foto 18 anexo).

Dejando atrás la pista, llegamos a un punto donde se nos atraviesa una gran tubería roja procedente de Tágara (foto 19 anexo) y seguimos recto descendiendo hasta llegar a una gran era y luego a una antigua casa en la zona de Pino Redondo (foto 20 anexo). Aquí se encuentran otros elementos tradicionales de interés como un horno de pan y un aljibe (foto elementos de interés).

Desde Pino Redondo hay que descender recto por un camino que en partes se percibe y en otras no se identifica (foto 21 anexo). Pasamos por antiguas terrazas donde antaño se cultivaba cebada y centeno, y luego por algunos puntos frecuentados para el descanso como Las Pilas de Marufo y Los Descansaderos de Juan Lorenzo, desde donde tenemos buena vista sobre Los Granelitos y la medianía baja del municipio.

Más adelante pasamos por El Descansadero de Claca y también por El Morro, desde donde ya tenemos una buena panorámica sobre Vera de Erques. Próximos a este núcleo podemos observar también algunos mojones (foto 22 anexo) y un camino mejor delimitado por sus muretes.

Finalmente, y bajando al borde de parcelas recién sembradas alcanzamos una pista de tierra que nos conduce hasta la calle Santo Domingo, en donde acabamos esta ruta (foto 23 anexo).

**Anexo fotográfico:**



*Inventario de senderos del municipio de Guía de Isora*



*Inventario de senderos del municipio de Guía de Isora*



*Inventario de senderos del municipio de Guía de Isora*



19



20



21



22



23





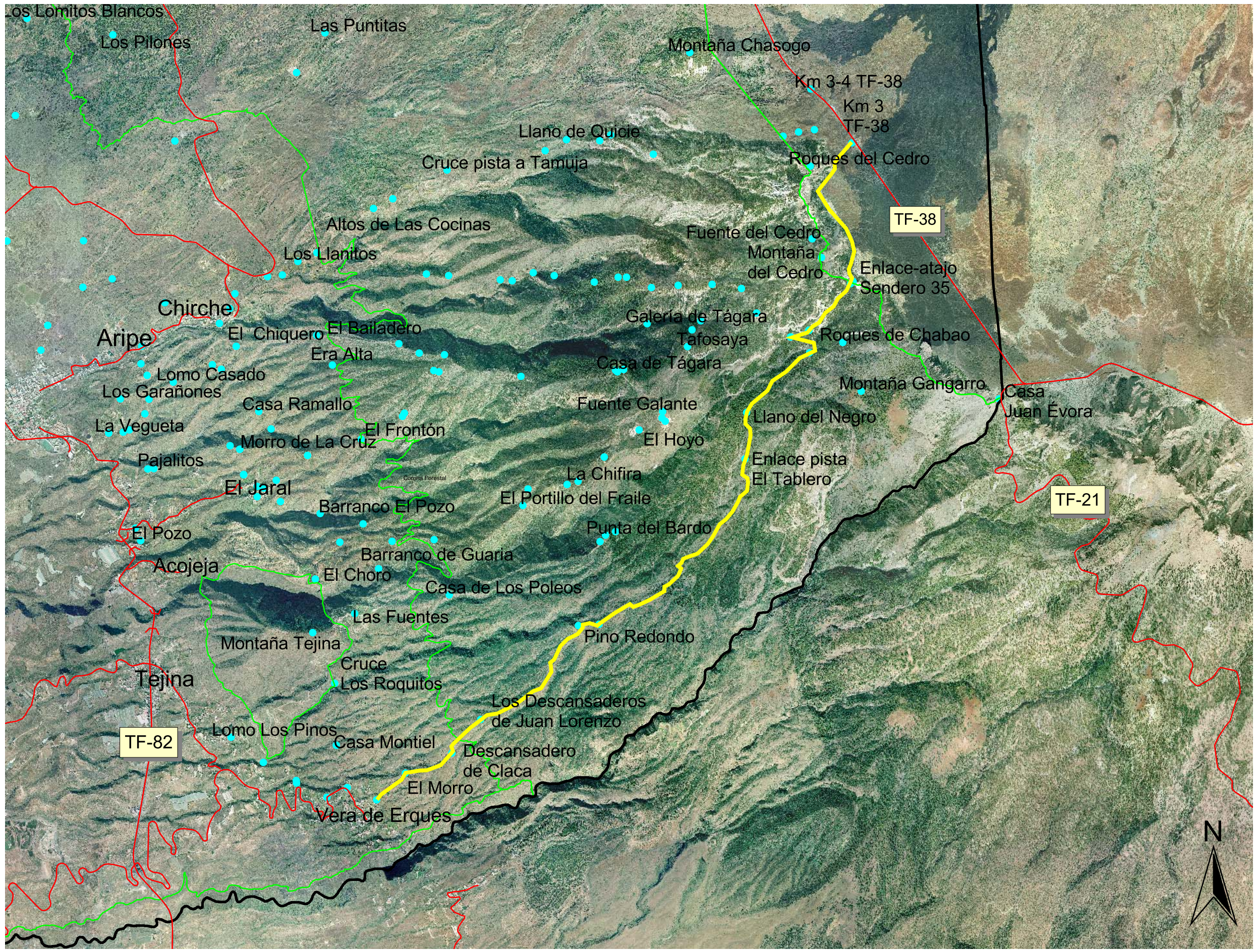

24

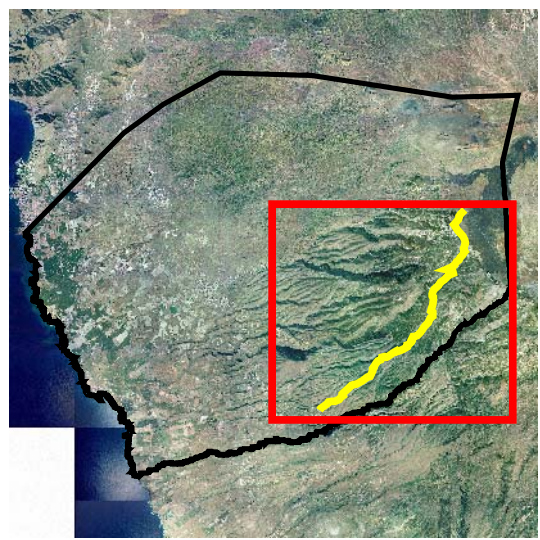
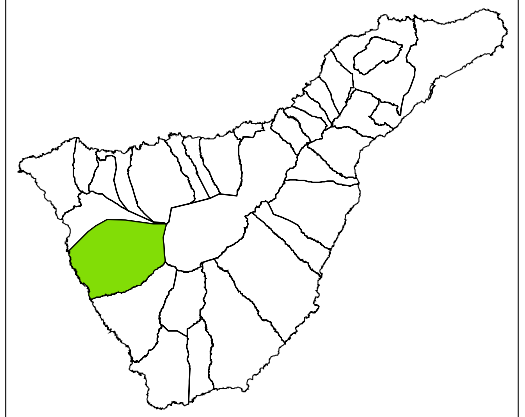

Ayuntamiento  
Guía de Isora

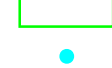

Proyecto Inventario de Senderos  
13 Camino Pino Redondo

-  13 Camino Pino Redondo
-  Viario principal
-  Límite municipal
-  Límite Espacio Natural Protegido
-  Topónimos

Echeyde Pérez Pérez  
Geógrafo. Col. 1048



10 Kilometer