

18 Denominación: Camino de La Corcoba					
Localización-Coordenadas UTM:					
Inicio: Torreta de vigilancia (X: 3123036 Y: 0332194)					
Final: Chirche. Calle Lomo Los Pinos (X: 3122652 Y: 0327357)					
<p>Distancia: 6,6 Km Tiempo: 4 h Dificultad: Alta Desnivel: 1149 m.</p>					
Trazado:	En la mayoría de trayecto	En zonas puntuales	Estado		
			Bueno	Regular	Malo
Camino/senda	X			X	X
Pista		X		X	
Calle/carretera					
Observaciones: Trazado muy dificultoso sobre el barranco de Peguerías.					
Clasificación del suelo (PGO):			Referencia catastral:		
() Urbano () Urbanizable (X) Rústico			Vía de comunicación de dominio público.		
Observaciones: Suelo rústico de protección ambiental (ENP, protección paisajística, natural) Chirche es un ámbito de protección cautelar del patrimonio histórico.					
Transición por zonas protegidas:					
(X) Sí (X) ENP (X) Otros					
() No					
Observaciones: Inicio y posterior transición por el Parque Natural de Corona Forestal. Chirche está incoado como Bien de Interés Cultural (BIC): Conjunto Histórico.					

<p>Existencia de señalización:</p> <p><input checked="" type="checkbox"/> Sí <input type="checkbox"/> Poste <input checked="" type="checkbox"/> Marcas <input checked="" type="checkbox"/> Mojonos <input type="checkbox"/> Otros</p> <p><input type="checkbox"/> No</p> <p>Observaciones: Se observan algunas marcas de pintura blanca sobre piedra y mojonos aislados en el sector de pinar.</p>	
<p>Impactos existentes:</p> <p><input checked="" type="checkbox"/> Sí <input type="checkbox"/> Basuras <input checked="" type="checkbox"/> Tuberías <input type="checkbox"/> Otros</p> <p><input type="checkbox"/> No</p> <p>Observaciones: Se observa el trazado de una tubería por un ámbito de pinar.</p>	
<p>Seguridad:</p> <p><input checked="" type="checkbox"/> Obstáculos <input type="checkbox"/> Desprendimientos <input checked="" type="checkbox"/> Invasión de vegetación <input checked="" type="checkbox"/> Bifurcaciones sin señalización <input checked="" type="checkbox"/> Otros</p> <p>Observaciones: Por el último tramo de pista que accede a los Llanitos de Chirche se observa un punto próximo a una explotación apícola. Por el barranco Peguerías el camino no es transitable ni se identifica por la densa cubierta vegetal. Existen algunos puntos de cruce con otros caminos secundarios.</p>	
<p>Proximidad a elementos de interés:</p> <p><input checked="" type="checkbox"/> Sí <input checked="" type="checkbox"/> Patrimonio etnográfico <input type="checkbox"/> Yacimiento arqueológico <input checked="" type="checkbox"/> Puntos de cuenca visual <input type="checkbox"/> Otros</p> <p><input type="checkbox"/> No</p> <p>Observaciones: Iniciando la ruta tenemos buenas panorámicas sobre la cuenca de Tágara y parte de la medianía baja del municipio. Elementos de patrimonio al finalizar en Chirche.</p>	

Enlace con otros senderos:

Sí No

- Camino de Tágara
- Camino de Las Cocinas

Idoneidad para su rehabilitación/acondicionamiento/homologación:

Sí Preferente A medio/largo plazo

Observaciones: Ruta de difícil acceso para su acondicionamiento.

Descripción de itinerario:

Iniciamos este camino desde la torreta de vigilancia del Cabildo Insular, situada por la pista que entra a Tágara (foto 1 anexo). Próximos a la zona conocida como El Tablero de Coronita recorreremos un sector de pinar donde no se aprecia el camino. Prácticamente avanzamos por un campo a través en donde podemos tener algunos puntos de cuenca visual: una bonita panorámica de la medianía baja con los núcleos de Guía de Isora y el litoral con Alcalá y Playa San Juan.

A continuación, llegamos a un pequeño llano donde se abre el pinar y en donde debemos iniciar ya un camino más marcado. En este punto, se aprecian unos mojones que indican la continuación en dos direcciones: a nuestra izquierda parte el camino de Los Andenes Atravesados y, hacia la derecha, el que debemos coger: el camino de La Corcoba (foto 2 anexo).

A partir de aquí comenzamos a descender por una senda muy cubierta de pinocha, con algunos mojones visibles que ayudan en la orientación (foto 3 anexo). Esta bajada se hace por la loma-interfluvio que separa, a la izquierda, el barranco de Tágara, y a la derecha, el barranco de Peguerías. Paulatinamente iniciamos la aproximación a este último barranco, pero antes llegamos a un cruce donde, a la izquierda, parte una senda hacia la Madre del Agua y, a la derecha, la continuación de nuestra ruta. Más adelante, a nuestro paso, encontramos una tubería que desde la Madre del Agua llega hasta Los Arenales (foto 4 anexo) y, posteriormente, dejamos atrás otro camino, a la izquierda, que va hacia Los Pelados. Nosotros seguimos siempre en descenso, sin desviarnos, aún siendo un tramo poco apreciable por la pinocha. Nuevamente dejamos atrás otra variante que, a nuestra derecha, conecta con la galería El Cedro y seguimos el descenso por la Hoya del Horno hasta acercarnos al cauce del barranco Peguerías (foto 5 anexo). A partir de aquí hay que atravesar el tramo más difícil, invadido totalmente por escobones (*Chamaecytisus proliferus*), codesos (*Adenocarpus foliolosus*), poleo de monte (*Bystropogon origanifolius*), falsa conejera (*Pterocephalus lasiospermus*) (foto 6 anexo). Entre un manto de vegetación casi impenetrable (foto 7 anexo) se atraviesa la zona de cauce para continuar por la ladera norte del barranco donde apreciamos pequeños indicios de lo que era este camino antaño (foto 8 anexo). Entre un tramo de difícil tránsito pasamos por la Cueva del Toncazo (foto 9 anexo) y próximos a la galería Río Bermejo, que queda a nuestra izquierda (foto 10 anexo). A partir de aquí, el avance sobre una loma-interfluvio divide, a la derecha, el barranco de Los Pinos y, a la izquierda, el de Peguerías. Luego pasamos por el descansadero de La Corcoba (foto 11 anexo), área de grandes piedras donde se solía descansar y en

donde se tiene buena panorámica. Posteriormente llegamos a la pista que accede a la galería Río Bermejo (foto 12 anexo). Este último descenso se realiza por esta pista (foto 13 anexo), donde podemos divisar la galería barranco de Los Pinos, a la derecha, y más abajo, a la izquierda, un cartel indicativo de explotación apícola. Siguiendo la pista llegamos a Los Llanitos (foto 14 anexo) y conectamos con el camino de Las Cocinas entre parcelas de viña (foto 15 anexo). Finalmente se realiza un tramo común a través del antiguo camino de Los Llanitos y acabamos en Chirche por la calle Lomo los Pinos (foto 16 anexo).

Anexo fotográfico:



Inventario de senderos del municipio de Guía de Isora



7



8



9



10



11



12

Inventario de senderos del municipio de Guía de Isora





Ayuntamiento
Guía de Isora

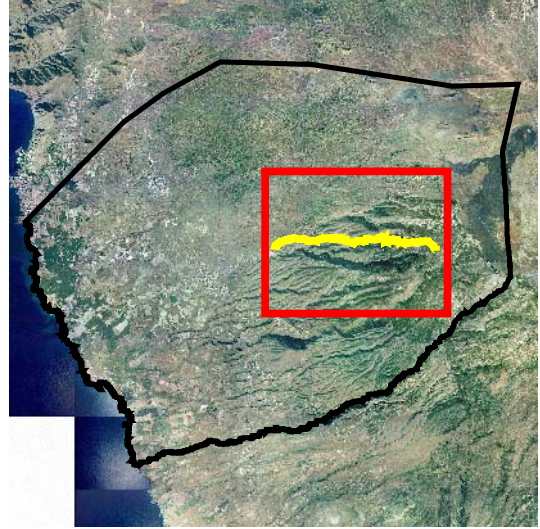
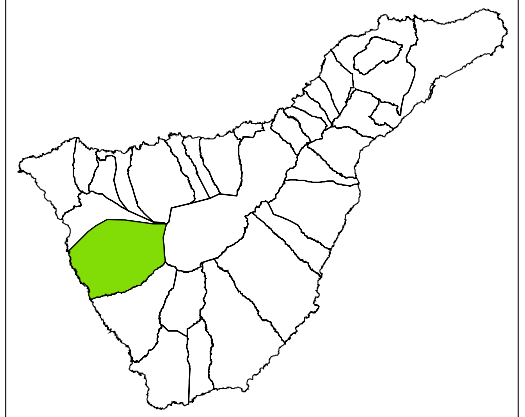

Proyecto Inventario de Senderos
18 Camino de La Corcoba

- 18 Camino de La Corcoba
- Viario principal
- Topónimos
- Límite Espacio Natural Protegido

Echeyde Pérez Pérez
Geógrafo. Col. 1048

