

26 Denominación: Camino Las Cañadas – Las Fuentes					
<b>Localización-Coordenadas UTM:</b>					
<b>Inicio:</b> Km 3 de la TF-38. Pista de acceso a Tágara. (X: 3124424 Y: 0333564)					
<b>Final:</b> Las Fuentes. (X: 3119802 Y: 0328684)					
<p><b>Distancia:</b> 8,5 Km <b>Tiempo:</b> 3 h. <b>Dificultad:</b> Media <b>Desnivel:</b> 1055 m.</p>					
<b>Trazado:</b>	En la mayoría de trayecto	En zonas puntuales	Estado		
			Bueno	Regular	Malo
Camino/senda	X		X	X	
Pista		X	X		
Calle/carretera					
<b>Observaciones:</b> En general, es un trazado transitable.					
<b>Clasificación del suelo (PGO):</b>		<b>Referencia catastral:</b>			
<input type="checkbox"/> Urbano <input type="checkbox"/> Urbanizable <input checked="" type="checkbox"/> Rústico		Vía de comunicación de dominio público.			
<b>Observaciones:</b> Suelo rústico de protección ambiental (ENP y protección paisajística) Las Fuentes es un ámbito de protección cautelar del patrimonio histórico.					
<b>Transición por zonas protegidas:</b>					
<input checked="" type="checkbox"/> Sí <input checked="" type="checkbox"/> ENP <input type="checkbox"/> Otros <input type="checkbox"/> No					
<b>Observaciones:</b> Inicio en el Parque Nacional del Teide y posterior transición por el Parque Natural de Corona Forestal.					

<p><b>Existencia de señalización:</b></p> <p><input checked="" type="checkbox"/> Sí <input type="checkbox"/> Poste <input type="checkbox"/> Marcas <input checked="" type="checkbox"/> Mojones  <input checked="" type="checkbox"/> Otros  <input type="checkbox"/> No</p> <p><b>Observaciones:</b> Se observan pocos mojones en toda la ruta. Los tramos de sendero se perciben bien, estando algunos bien delimitados por filas de piedra.</p>	
<p><b>Impactos existentes:</b></p> <p><input checked="" type="checkbox"/> Sí <input type="checkbox"/> Basuras <input checked="" type="checkbox"/> Tuberías <input type="checkbox"/> Otros  <input type="checkbox"/> No</p> <p><b>Observaciones:</b> No se detectan impactos significativos a lo largo de la ruta. Sólo el trazado de algunas tuberías como afección visual.</p>	
<p><b>Seguridad:</b></p> <p><input type="checkbox"/> Obstáculos  <input type="checkbox"/> Desprendimientos  <input checked="" type="checkbox"/> Invasión de vegetación  <input checked="" type="checkbox"/> Bifurcaciones sin señalización  <input type="checkbox"/> Otros</p> <p><b>Observaciones:</b> No se detectan puntos significativos de riesgo. El inicio en tramos de senderos no indican, con señalización vertical, hacia donde van.</p>	
<p><b>Proximidad a elementos de interés:</b></p> <p><input checked="" type="checkbox"/> Sí <input checked="" type="checkbox"/> Patrimonio etnográfico  <input type="checkbox"/> Yacimiento arqueológico  <input checked="" type="checkbox"/> Puntos de cuenca visual  <input type="checkbox"/> Otros</p> <p><input type="checkbox"/> No</p> <p><b>Observaciones:</b> Destaca la ruta por tener puntos de amplias "cuencas visuales" (miradores). Se puede apreciar el inicio de una de las mayores cuencas hidrográficas del municipio: el barranco del Fraile o del Niágara.</p>	

**Enlace con otros senderos:**

(X) Sí ( ) No

- Camino Pino Redondo
- Camino de Chasna
- Camino de Tágara
- Camino de La Chifira
- Camino Las Cañadas-El Jaral
- Camino Montiel
- Camino Las Fuentes-El Jaral

**Idoneidad para su rehabilitación/acondicionamiento/homologación:**

(X) Sí ( ) Preferente (X) A medio/largo plazo

**Observaciones:** El último tramo de ruta, pasada la Punta del Bardo, ya fue acondicionado por el Ayuntamiento hace unos años.

**Descripción de itinerario:**

Iniciamos esta ruta por la pista que desde el kilómetro 3 de la TF-38 (carretera de Boca Tauce) entra hacia los roques y montaña del Cedro (foto 1 anexo). Al pie de estos escarpes la pista (foto 2 anexo) nos conduce hasta un collado donde se inicia una pronunciada curva hacia nuestra derecha. Aquí podemos ver la conexión con el sendero nº 18 del Parque Nacional (foto 3 anexo) y muy cerca observamos el comienzo de otra vereda (sendero nº 35 del Parque Nacional) sobre el margen izquierdo (foto 4 anexo). Conectamos con ésta última e iniciamos el descenso entre un pinar joven de repoblación. Este tramo es muy transitable aunque se convierte en estrecha vereda por el desarrollo de la vegetación espontánea. A continuación, alcanzamos nuevamente la pista para continuarla hacia abajo hasta un cruce bidireccional (foto 5 anexo). En este punto cogemos la pista que queda a nuestra izquierda para dirigirnos a la zona de Llano del Negro. En este tramo encontramos una barrera metálica a nuestro paso y más adelante, sobre el margen derecho de la pista, conectamos con el inicio de un sendero (foto 6 anexo). Este camino se encuentra en buen estado y está muy bien delimitado por piedras en sus márgenes (foto 7 anexo). A continuación, llegamos a una zona de topografía muy llana denominada Llano del Negro (foto 8 anexo). Podemos apreciar que la pista queda muy cerca a nuestra izquierda, pero el camino desciende recto cortándola por varios puntos. Siguiendo por el camino desembocamos de nuevo en la pista próximos a una curva pronunciada que nos queda a la derecha. Aquí podemos desviarnos un poco hacia la curva y contemplar sobre un margen la impresionante cuenca del barranco del Fraile o Niágara. Estamos ante una de las mejores panorámicas (ver foto elementos de interés) de toda la ruta, pudiendo divisar la galería del Niágara, cueva Galante, Las Fuentes, Montaña de Tejina, El Choro, Playa San Juan, e incluso las islas de La Gomera, La Palma y El Hierro.

A continuación, regresamos y seguimos el descenso por el sendero. Podemos apreciar cómo el ámbito forestal de pinar se va aclarando (foto 9 anexo) y vamos encontrando especies como escobones (*Chamaecytisus proliferus*), codesos (*Adenocarpus foliolosus*), etc.

Una vez más, llegamos a la pista en donde encontramos un cruce bidireccional. En este punto tomamos a la derecha, por que hacia la izquierda la pista continúa hacia

Adeje. Seguimos el descenso por esta pista (foto 10 anexo), que es algo más estrecha, hasta dar con otro inicio de sendero sobre el margen derecho (foto 11 anexo). Tomando esta vereda (foto 12 anexo) llegamos a Punta del Bardo donde podemos disfrutar de otra bonita panorámica.

Más adelante, llegamos a otra zona de pista y continuamos hacia abajo, a nuestra derecha, en donde nos encontramos una gran tubería roja (foto impactos) que viene por el túnel proyectado desde Tágara. Seguimos a nuestra derecha por un tramo llano y sin vegetación (foto 13 anexo) hasta coger un sendero entre escobones (foto 14 anexo). Este último tramo hasta Las Fuentes ya fue arreglado hace unos años por el Ayuntamiento, ya que en él podemos apreciar pequeños muretes delimitando sus márgenes y algunas zonas para el descanso como un banco de piedras (foto 15 anexo). Bajando por esta loma-interfluvio tenemos una buena panorámica dejando a nuestra izquierda el barranco de Las Carreras y a nuestra derecha el barranco del Niágara (foto 16 anexo).

Acercándonos al caserío de Las Fuentes llegamos a la casa de Los Poleos (foto 17 anexo): una antigua casa tradicional con pequeños corrales de gallinas, cabras, etc. A partir de aquí el camino presenta dimensiones de lo que fue un antiguo camino de herradura: más ancho y muretes laterales más altos. Se observa también que los escobones han invadido en algunos puntos su interior (foto 18 anexo).

Llegando a Las Fuentes un conjunto de casas tradicionales (fotos 19, 20 anexo) nos indica la entrada a este mítico caserío deshabitado en los años 70, pero que hoy día ha recobrado parte de la actividad de antaño.

**Anexo fotográfico:**



*Inventario de senderos del municipio de Guía de Isora*



7



8



9



10



11



12

*Inventario de senderos del municipio de Guía de Isora*



13



14



15



16



17



18



19







20

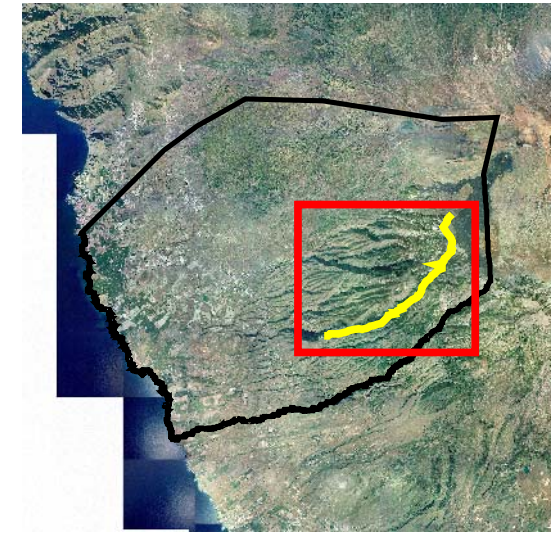
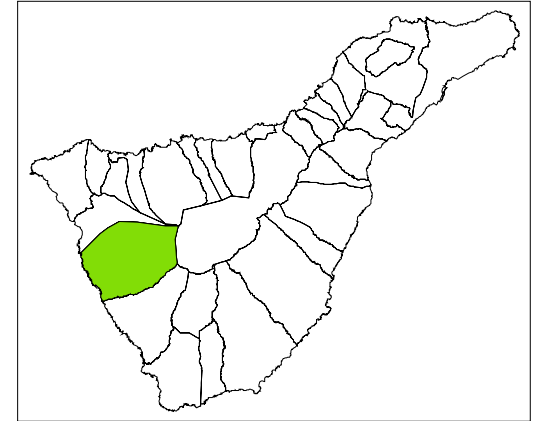

Ayuntamiento  
Guía de Isora



Proyecto Inventario de Senderos  
26 Camino Las Cañadas-Las Fuentes

-  26 Camino Las Cañadas -La Fuentes
-  Viario principal
-  Límite municipal
-  Límite Espacio Natural Protegido
-  Topónimos

Echeyde Pérez Pérez  
Geógrafo. Col. 1048

